

# **Manual de Pesquisas no SIRIC através do TMENU**

**MANUAL PESQUISAS SIRIC  
TMENU**

13 DE ABRIL DE 2013

## Histórico de Versões

Data	Versão	Descrição	Autor
13-03-2013	1	Criação do documento	DAS- NASIAR

## Aprovações

Data	Versão	Comentários	Autor

## Termos e Abreviaturas

Termo/Abreviatura	Descrição
SIRIC	<i>Sistema Integrado de Registo e Identificação Civil</i>
MP	<i>Ministério Público</i>
NIC	<i>Número de Identificação Civil</i>

## Documentos Relacionados

Nome do Documento	Tipo de Documento	Descrição

## Índice

---

1.	Introdução .....	4
2.	Tipos de pesquisas .....	5
2.1.	Pesquisa por NIC.....	11
2.2.	Pesquisa por Nome .....	11
3.	Resultados da pesquisa .....	16

## 1. Introdução

Este manual tem como objectivo identificar e detalhar, a nível funcional, a forma de acesso/pesquisas aos processos constantes na aplicação SIRIC (Sistema Integrado de Registo e Identificação Civil), com execução dos procedimentos de mudança de sexo e de nome próprio e dos registos onde conste lavrado averbamento de mudança de sexo e de nome próprio, e ainda com exceção dos processos no estado de eliminados, em elaboração e por informatizar e dos documentos no estado de eliminados disponibilizados através da aplicação TMENU.

A base de dados designada *Sistema Integrado de Registo e Identificação Civil (SIRIC)*, prevista nas disposições conjugadas dos artigos 211º e 220º-A, e seguintes, do Código do Registo Civil, destina-se a organizar e manter actualizada a informação respeitante à nacionalidade, ao estado civil e à capacidade dos cidadãos, nos termos e para os efeitos previstos na lei.

Estas pesquisas foram objeto de novos desenvolvimentos tendo em vista o cumprimento do clausulado constante do Protocolo celebrado entre o Instituto dos Registos e do Notariado, I.P. (IRN, I.P.), a Procurador-Geral da República e o Instituto de Gestão Financeira e Patrimonial da Justiça, I.P. (IGFEJ, I.P.).

Esta nova aplicação é responsável por:

- 1) apresentar uma interface Web onde os Senhores Magistrados e oficiais de justiça autorizados a aceder à aplicação podem pesquisar, por tipo de processo, todo o conteúdo estruturado e documental existente no SIRIC;
- 2) apresentar os resultados da pesquisa permitindo posteriormente ao utilizador seleccionar os assentos e documentos cujo conteúdo pretende visualizar;
- 3) registar, para efeitos de auditoria, todos os acessos efetuados à aplicação, quer no momento da autenticação por parte do utilizador, quer no que concerne à visualização dos próprios assentos e documentos.

As pesquisas são sempre efetuadas por tipo de processo não sendo possível, numa única pesquisa, obter todos os processos realizados na esfera civil para determinado cidadão, por exemplo, obter na mesma pesquisa os processos de: nascimento, casamento, divórcio, regulação de poder paternal, procedimentos simplificados e óbito.

## 2. Tipos de pesquisas

A pesquisa de processos, assentos e documentos, tal como se pode ver na imagem, pode ser realizada a partir de um de dois critérios:

1. Por NIC (BI);
2. Por Nome.

Figura 1 – Ecrã de pesquisa

Devem ser observadas as seguintes regras, comuns a ambos os critérios:

- a) **Processo** (preenchimento obrigatório): Indicação do número de processo no âmbito do qual surge a necessidade de efetuar a pesquisa.
- b) **Tipo de processo** (selecção obrigatória): O SIRIC está orientado ao processo. Nesse sentido, todo o trabalho desenvolvido pelas conservatórias dá origem à criação de um processo tipificado de acordo com o indicado pelo IRN, I.P.

A tipificação base dos processos no SIRIC é o que consta na Tabela 1. Na coluna descrição, e para cada um dos tipos de processo, existe uma breve descrição do mesmo, bem como os respetivos subtipos que serão visíveis na segunda combo box que surge dentro deste critério.

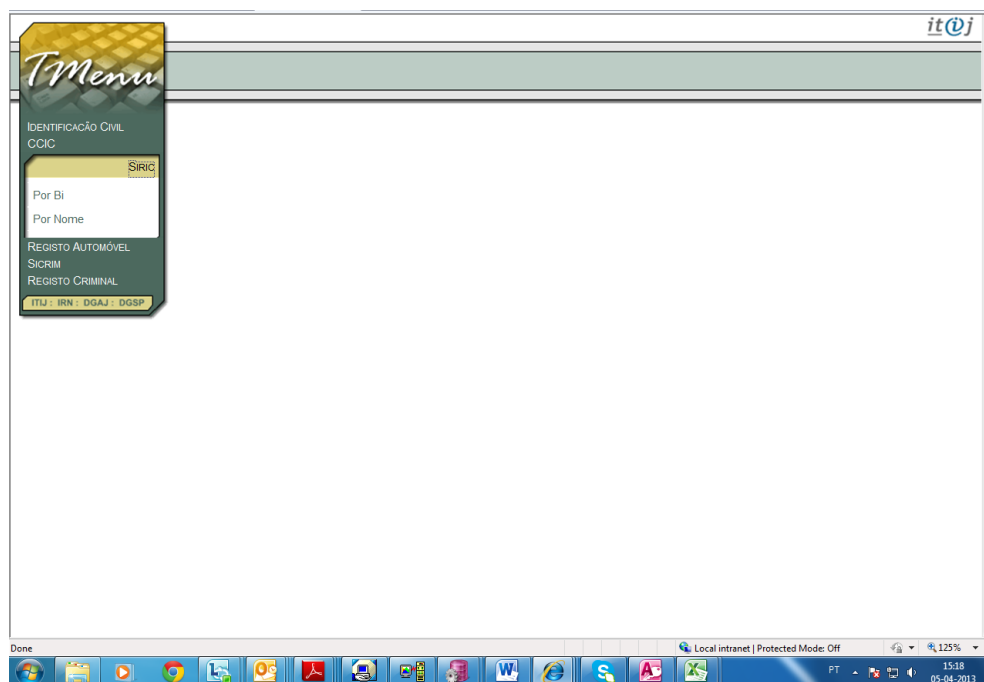
Processo	Descrição
Procedimentos Simplificados	<p>Processos criados no âmbito do Balcão das Heranças e Divórcios com Partilha do Património Conjugal, na sequência das medidas promovidas pelo Ministério da Justiça para o Programa Simplex 2007, visando contribuir para a redução de obstáculos burocráticos e formalidades dispensáveis em atos de natureza notarial e registral. Existem os seguintes subprocessos:</p> <ul style="list-style-type: none"> <li>➤ Procedimento de Habilitação de Herdeiros e Registos;</li> <li>➤ Procedimento de Habilitação de Herdeiros, Partilha e Registos;</li> <li>➤ Procedimento de Partilha e Registos (que pressupõe a realização prévia da Habilitação de Herdeiros);</li> <li>➤ Partilha do Património Conjugal e Registos (posteriormente a qualquer Processo de Divórcio/Separação de Pessoas e Bens).</li> </ul>
Processo de Informatização	<p>Processos criados para recuperação do histórico existente em papel. Existem os seguintes subprocessos:</p> <ul style="list-style-type: none"> <li>➤ Maternidade e Perfilhação; <ul style="list-style-type: none"> <li>○ Declaração de Maternidade</li> <li>○ Perfilhação</li> <li>○ Perfilhação de nascituro</li> </ul> </li> <li>➤ Nascimento</li> <li>➤ Óbito</li> <li>➤ Casamento</li> <li>➤ Estatuto de Igualdade de Direitos e Deveres</li> <li>➤ Diversos</li> </ul> <p><b>Nota:</b> atualmente só os nascimentos e os casamentos estão a ser informatizados</p>
Processos / Assentos	<p>Processos nos quais se lavra por inscrição ou transcrição estes atos de registo</p> <p>Existem os seguintes subprocessos:</p> <ul style="list-style-type: none"> <li>➤ Nascimento</li> <li>➤ Óbito</li> <li>➤ Casamento</li> <li>➤ Maternidade e Perfilhação</li> <li>➤ Óbito Fetal</li> </ul>
Processo de Casamento	<p>Processos nos quais se averigua a capacidade matrimonial dos nubentes e se autoriza ou não a celebração do casamento.</p> <p>Existem os seguintes subprocessos:</p> <ul style="list-style-type: none"> <li>➤ Preliminar de publicações</li> </ul>
Processo Comum	<p>Processos organizados com vista à retificação de registos irregulares, bem como ao suprimento da omissão de registo ou à declaração da sua inexistência jurídica ou da sua nulidade.</p>

	Existem os seguintes subprocessos: <ul style="list-style-type: none"> <li>➤ Justificação Administrativa</li> <li>➤ Justificação Judicial (intermediado)</li> <li>➤ Justificação Judicial</li> </ul>
Processo	Descrição
Processo Especial	<p>Processos previstos nos artigos 245.º a 270.º e 278.º a 282.º, do Código do Registo Civil.</p> <p>Existem os seguintes subprocessos:</p> <ul style="list-style-type: none"> <li>➤ Impedimento do casamento</li> <li>➤ Dispensa de Impedimento do casamento</li> <li>➤ Dispensa de Impedimento do casamento (intermediado)</li> <li>➤ Suprimento de autorização para casamento de menores</li> <li>➤ Suprimento de autorização para casamento de menores (intermediado)</li> <li>➤ Sanação da anulabilidade do casamento por falta de testemunhas</li> <li>➤ Sanação da anulabilidade do casamento por falta de testemunhas (intermediado)</li> <li>➤ Suprimento da certidão de registo</li> <li>➤ Suprimento da certidão de registo (intermediado)</li> <li>➤ Alteração de nome</li> <li>➤ Alteração de nome (intermediado)</li> </ul>
Procedimento da competência exclusiva	<p>Processos da competência exclusiva do conservador.</p> <p>Existem os seguintes subprocessos:</p> <ul style="list-style-type: none"> <li>➤ Reconciliação dos conjugues separados</li> <li>➤ Divórcio e separação de pessoas e bens por mútuo consentimento</li> <li>➤ Declaração de dispensa de prazo internupcial</li> <li>➤ Processo de Divórcio e Separação de Pessoas e Bens por mútuo consentimento;</li> </ul>
Procedimento tendente à formação de acordo das partes	<p>Processos de jurisdição voluntária, cuja competência passou para as Conservatórias do Registo Civil pelo Decreto-Lei 272/2001, de 13 de outubro</p> <p>Existem os seguintes subprocessos:</p> <ul style="list-style-type: none"> <li>➤ Alimentos a filhos maiores ou emancipados</li> <li>➤ Atribuição da casa de morada da família</li> <li>➤ Privação de direito ao uso dos apelidos do outro cônjuge</li> <li>➤ Autorização de uso dos apelidos do ex-cônjuge</li> <li>➤ Conversão de separação judicial de pessoas e bem em divórcio</li> </ul>
Auto/Despacho avulso	Processos nos quais se reduz a escrito as declarações do cidadão. Já o processo de despacho serve para o

	<p>conservador retificar um registo irregular por simples despacho nos termos do artigo 93.º, n.º 1, do Código do Registo Civil.</p> <p>Existem os seguintes subprocessos:</p> <ul style="list-style-type: none"> <li>➤ Auto de alteração de nome</li> <li>➤ Auto de consentimento para casamento de menor</li> <li>➤ Despacho</li> <li>➤ Auto de declarações (em branco)</li> <li>➤ Auto-Requerimento (em branco)</li> </ul>
Processo de reforma	<p>Processos utilizados para reconstituir um registo inutilizado ou extraviado.</p> <p>Existe o seguinte subprocesso:</p> <ul style="list-style-type: none"> <li>➤ Reforma de assento</li> </ul>
Processo de recurso	<p>Processo organizado quando o interessado recorre da decisão do conservador (artigo 286.º e seguintes do Código do Registo Civil).</p> <p>Existe o seguinte subprocesso:</p> <ul style="list-style-type: none"> <li>➤ Recursos do conservador</li> </ul>
Processo diversos	<p>Processos Diversos</p> <p>Existem os seguintes subprocessos:</p> <ul style="list-style-type: none"> <li>➤ Averiguações</li> <li>➤ Óbito de estrangeiro para dissolução de casamento</li> <li>➤ Óbito de estrangeiro para dissolução de casamento (intermediado)</li> <li>➤ Transcrição de assentos diversos</li> <li>➤ Diversos</li> </ul>
Processo/Auto de declaração para CRCentrais	<p>Processos utilizados na intermediação com a Conservatória dos Registos Centrais.</p> <p>Existem os seguintes subprocessos:</p> <ul style="list-style-type: none"> <li>➤ Nascimento</li> <li>➤ Óbito</li> <li>➤ Casamento</li> <li>➤ Declaração de Maternidade</li> <li>➤ Perfilhação</li> <li>➤ Transcrição de decisão proferida no estrangeiro</li> </ul>
Processo exclusivo da CRCentrais	<p>Processos da competência da Conservatória dos Registos Centrais.</p> <p>Existem os seguintes subprocessos:</p> <ul style="list-style-type: none"> <li>➤ Nacionalidade (intermediado)</li> <li>➤ Nacionalidade (com gestor)</li> <li>➤ Competência da CRCentrais</li> <li>➤ Alteração de nome</li> <li>➤ Consulta de nome</li> <li>➤ Estatuto de Igualdade de Direitos e Deveres</li> </ul>

Processo exclusivo da CRCentraís (Intermediação CRCentraís)	Processos utilizados na intermediação com a Conservatória dos Registos Centrais.  Existem os seguintes subprocessos: <ul style="list-style-type: none"> <li>➤ Consulta de nome</li> <li>➤ Atribuição de nacionalidade</li> <li>➤ Aquisição de nacionalidade</li> </ul>
--	--

Tabela 1 – Tipos de processos

- c) **Qualidade** (preenchimento opcional): A qualidade dos titulares depende do tipo de processo que fora seleccionado anteriormente. Os diferentes valores que este campo pode tomar são os constantes da tabela seguinte:

Qualidade
Registando
Perfilhando
Filho
Falecido
Falecido Estrangeiro
Titular
Titular sem registo
Recorrente
Pai
Mãe
Perfilhante
Parturiente
1º Cônjuge
2º Cônjuge
1º Nubente
2º Nubente
1º Nubente estrangeiro
2º Nubente estrangeiro
1º Nubente português
2º Nubente português
1º ex-Cônjuge
2º ex-Cônjuge
1º Nubente menor
2º Nubente menor
Declarante
Requerente
Testemunha

Representante legal/Tutor
Intérprete
Declarante (Auto Óbito)
Procurador
Requerido
Mandatário
Autor da Herança
Herdeiro
Cabeça-de-Casal
Legatário
Repres. de Pes. Colectiva
Autorizante
Tutor
Curador
Tradutor
Perito
Abonador
Leitor
Cônjuge Interessado
Meeiro
Gestor de Negócios
Patrono Oficioso
2º Partilhante
1º Partilhante

**Tabela 2 – Qualidade do titular**

## 2.1. Pesquisa por NIC

A pesquisa por NIC devolve todos os processos, de acordo com o tipo e subtipo selecionados, onde o cidadão conste como titular do NIC indicado. Esta pesquisa implica a colocação obrigatória do check dígito do NIC.

Figura 2 – Ecrã de pesquisa por NIC

## 2.2. Pesquisa por Nome

Os cinco campos existentes na parte superior deste ecrã são usados da forma já explicitada anteriormente e, portanto, comum ao ecrã da pesquisa por NIC.

A especificidade da pesquisa por nome reside no facto de que permite a conjugação de vários critérios, sendo certo que, para casos de nomes muito vulgares, e de forma a obter um resultado mais eficaz com um menor peso para a base de dados, deverão ser preenchidos tantos critérios quantos os conhecidos relativamente ao cidadão em causa. Estas pesquisas foram implementadas segundo os mesmos requisitos existentes no SIRIC.

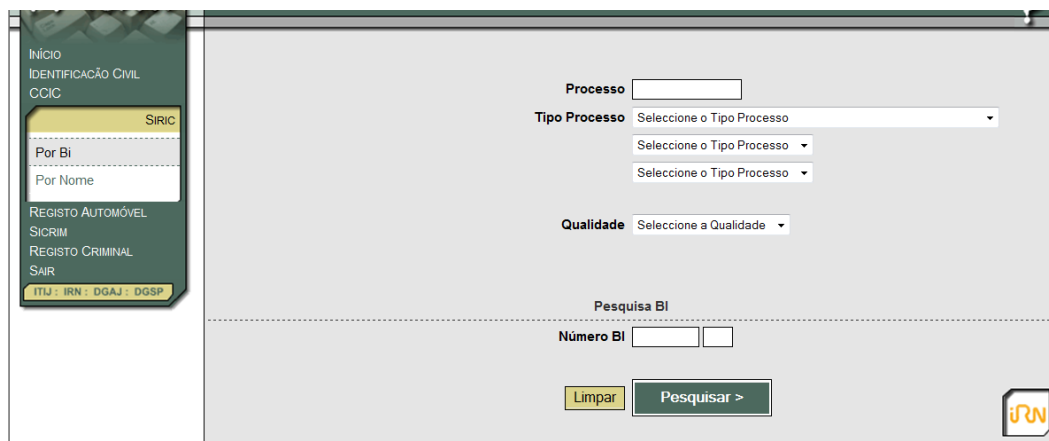
As possíveis conjugações de critérios são:

- Nome + Filiação (completa ou parcial)
- Nome + Data de nascimento ou intervalo de datas
- Nome + Naturalidade
- Nome + todos os critérios acima identificados

Figura 3 – Ecrã de pesquisa por Nome

### Campos:

- Nome – O nome do cidadão poderá ser indicado de várias formas:
  - nome completo;
  - nome incompleto, mas com a indicação de vocábulos contíguos;
  - partes do nome utilizando os seguintes símbolos/nomes condição, entre cada vocábulo indicado, por forma a indicar a eventual existência de vocábulos não identificados/conhecidos intercalados com os indicados. A ordem dos vocábulos deve ser indicada de forma correta, uma vez que a pesquisa não procura pelos nomes, independentemente da posição em que se encontram. Os símbolos e nomes condição a utilizar são:
    - Para indicar que o resultado da pesquisa deverá corresponder a todos os processos de cidadãos cujo nome contém os vocábulos indicados na pesquisa, independentemente de serem consecutivos ou não: **&**, **and**;
    - Para indicar que o resultado da pesquisa deverá corresponder a todos os processos de cidadãos cujo nome contém, pelo menos, um dos vocábulos indicados na pesquisa: **|** (barra vertical que consta na tecla imediatamente acima da tecla TAB) ou a palavra **or**

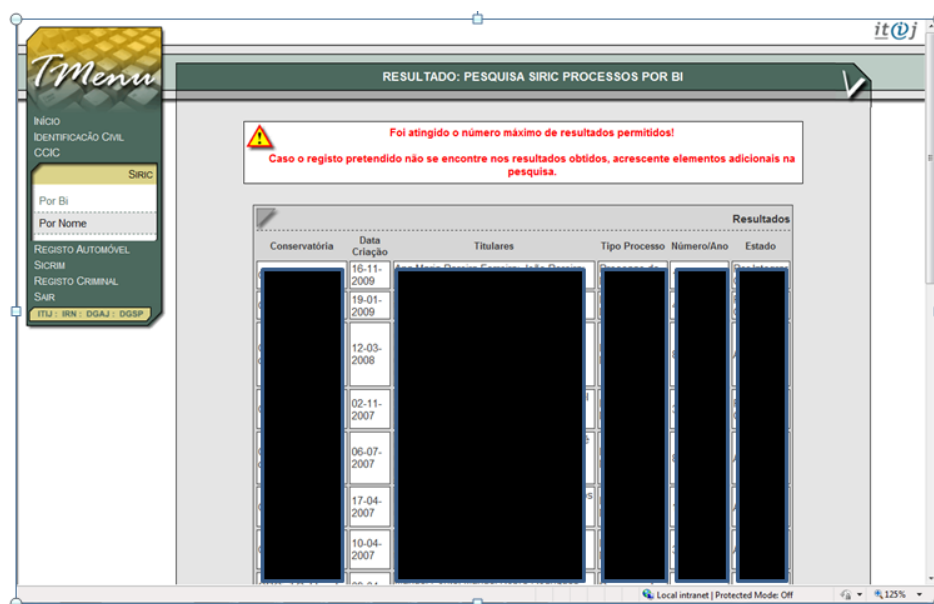

O resultado de uma pesquisa por nome, com a indicação de apenas dois nomes, em que não se tenha conhecimento se os vocábulos são consecutivos ou não, deverá ser efetuada utilizando o símbolo & ou a palavra and entre os mesmos, de acordo com o exemplo infra:

Figura 4 – Pesquisa por Nomes que contenham os vocábulos indicados

O resultado da pesquisa supra será a indicação de todos os assentos de nascimento de cidadãos cujo nome contém o nome próprio “Anabela” e o apelido “Ferreira”.

Figura 5 – Resultado da pesquisa efetuada na figura 4

- Nome Pai (nome indicado segundo as mesmas regras supra identificadas para o nome do titular)
- Nome Mãe (nome indicado segundo as mesmas regras supra identificadas para o nome do titular)

Nota: a pesquisa pelo nome do pai e/ou mãe é diferente da pesquisa pelo nome do titular. na pesquisa por nome do pai e/ou da mãe a ordem dos vocábulos tem de ser a pretendida e não é possível indicar outra forma (a única opção é dizer se é um nome completo/exacto ou parcial). Na pesquisa por nome do titular pode ser com vocábulos contíguos ou com uso de simbolos/vocábulos especiais (and, or, ...).

- Data de nascimento (DD-MM-AAAA)
- Naturalidade – Por defeito, este campo surge preenchido com a opção “Qualquer”. Contudo, e dado que a naturalidade está identificada pelos seus diferentes tipos, poderá ser seleccionada, caso seja conhecida, o tipo de naturalidade adequado, de modo a otimizar o filtro deste critério. As opções são: Portuguesa, Estrangeira, A bordo e Desconhecida

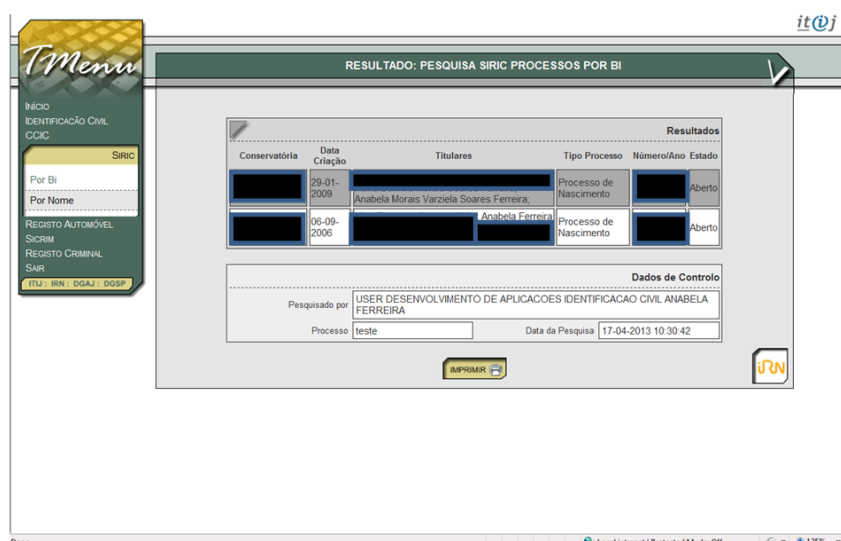
Tipo naturalidade	Descrição
Portuguesa	Deverá ser seleccionada o distrito, ou o concelho ou a freguesia, ou a totalidade dos dados da naturalidade, caso conhecidos
Estrangeira	É disponibilizada a tabela de países
A bordo	Indicação, facultativa, dos graus e eixos de latitude e longitude
Desconhecida	

Figura 6 – Características da naturalidade portuguesa

Figura 7 – Características da naturalidade estrangeira

INÍCIO
IDENTIFICAÇÃO CIVIL
CCIC

SIRIC
Por Bi
Por Nome

REGISTO AUTOMÓVEL
SICRIM
REGISTO CRIMINAL
SAIR
ITUJ : IRN : DGAJ : DGSP

**Processo**

**Tipo Processo**

Nascimento

Nascimento

**Qualidade**

---

**Pesquisa por Nome**

Nome  Nome Completo ☐

Nome Pai  Nome Completo ☐

Nome Mãe  Nome Completo ☐

**Data de Nascimento**

Limite Inferior

Limite Superior

**Naturalidade** ☐ Qualquer ☐ Portuguesa ☐ Estrangeira ☒ A bordo  
☐ Desconhecida

Longitude Grau

Longitude Eixo

Latitude Grau

Latitude Eixo

### Figura 8 – Características da naturalidade a bordo

### 3. Resultados da pesquisa

Os resultados das pesquisas, sejam elas efetuadas por NIC ou por Nome, surgem da seguinte forma:

INICIO

IDENTIFICAÇÃO CIVIL

CCDC

**SIRIC**

Por BI

Por Nome

REGISTRO AUTOMÓVEL

SIRSI

REGISTRO CRIMINAL

SAIR

ITM SIRIC GDAJ DGPSP

**RESULTADO: PESQUISA SIRIC PROCESSOS POR BI**

						Resultados
Conservatória	Data Criação	Titulares	Tipo Processo	Número/Ano	Estado	
<input type="text"/>	<input type="text"/>	<input type="text"/>	<input type="text"/>	<input type="text"/>	Aberto	
<input type="text"/>	<input type="text"/>	<input type="text"/>	<input type="text"/>	<input type="text"/>	Aberto	

Pesquisado por

USER DESENVOLVIMENTO DE APLICACOES IDENTIFICACAO CIVIL ANABEIRA FERREIRA

Processo

teste

**Dados de Controlo**

Data da Pesquisa

18-04-2013 10:42:02

**IMPRIMIR** 

**Figura 9 – Ecrã de resultado da pesquisa**

Após serem apresentados todos os resultados da pesquisa efetuada, o utilizador deverá selecionar o registo que corresponde ao objetivo da pesquisa. Após seleção do registo pretendido, a qual é efetivada com um

clique sobre a linha correspondente, surge o seguinte ecrã no qual é disponibilizado o botão que permite visualizar o conteúdo de todos os documentos existentes no âmbito de determinado processo.

Figura 10 – Ecrã de resultado da pesquisa de um determinado registo